

時間を奪うのではなく、時間を与えるソフトウェアを創り続ける

**System Integrator**

インストールマニュアル

# ***SI Object Browser***✈ **for Postgres Ver.3**

# 1. 動作環境

SI Object Browser for Postgres Ver.3 に必要なマシン性能、バージョンは以下の通りです。

OS バージョン	Windows 7 / 8.1 / 10 / Server 2008 / Server 2008 R2 / Server 2012 / Server 2012 R2 日本語版 ※1 (サーバーは Windows/Linux/Soralis に対応)
対応 RDBMS	PostgreSQL Ver.9.2～9.6 EDB Postgres Ver.9.2～9.6
その他	<ul style="list-style-type: none"><li>・ Microsoft Excel (2007 以降) がインストール済みであること (レポート出力機能で使用)</li><li>・ インターネットに接続可能な環境があること ※2</li><li>・ 下記 DB サーバーに接続して「バックアップ」「リストア」機能を利用する場合は、本製品は DB サーバーと同じ Bit 数のクライアント端末でご利用ください。<ul style="list-style-type: none"><li>＞ EDB Postgres</li></ul></li></ul>

※1 データベースに接続する場合は、データベースクライアントのビット数と SI Object Browser のビット数を合わせてください。  
32 ビット版は「x86」フォルダ内のインストーラを、  
64 ビット版は「x64」フォルダ内のインストーラをご利用ください。

※2 SI Object Browser for Postgres Ver.3 ではインターネットによるライセンス認証を導入しており、製品版としてご利用いただくためにはインターネット接続環境が必要となります。  
なお、製品をインストールするマシンが直接インターネットに接続できない場合でも、別途インターネット接続可能なマシンがあればライセンス認証は可能です。

## ■ 注意：ライセンス認証について

インストール直後のプログラムは、30 日期間制限（機能制限なし）のトライアル版です。  
起動時に表示される登録画面（バージョン情報）にプロダクト NO、プロダクト KEY、  
ライセンス認証 KEY を入力することで製品版としてご利用が可能となります。  
なお、上記ライセンス認証情報の取得には製品のご購入手続きが必要となります。  
詳しいライセンスの登録手順は「4.製品登録」をご参照ください。

## 2. インストール

SETUP.EXE をダブルクリックして下さい。

セットアップ画面が表示されますので、[次へ]ボタンをクリックします。

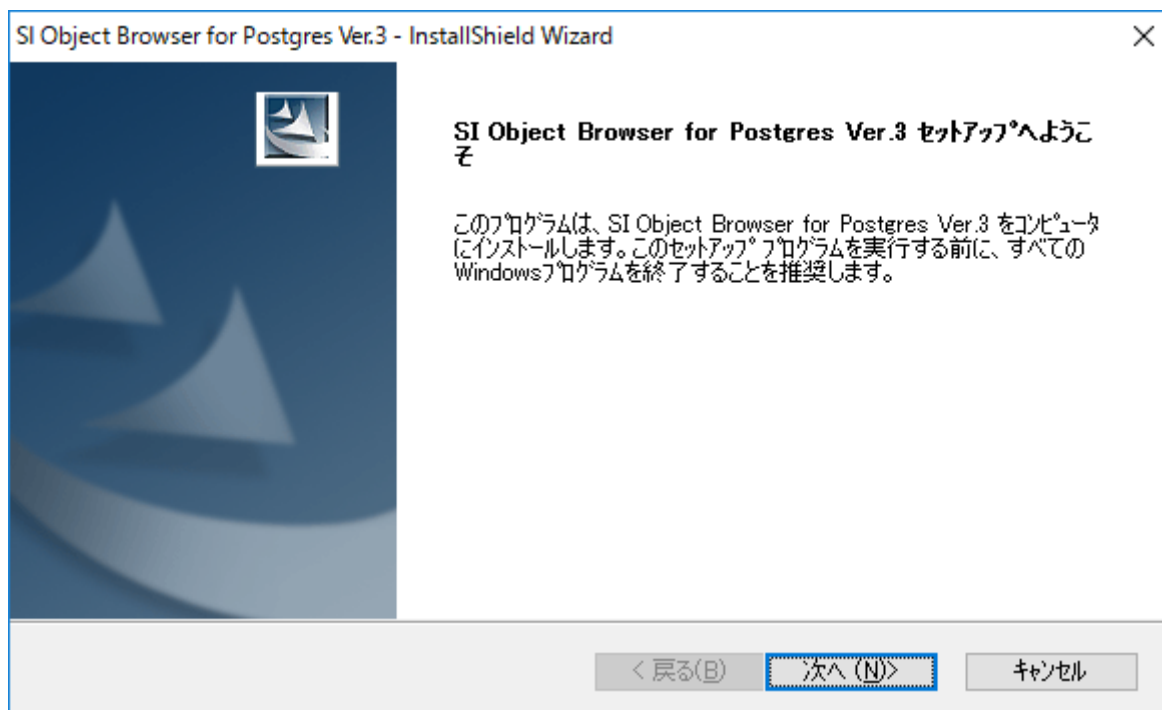

使用許諾契約画面が表示されます。

本ソフトウェアをインストールするためには使用許諾契約に同意していただく必要があります。

使用許諾契約をお読みの上、同意していただく場合は「使用許諾契約の条項に同意します」を選んで[次へ]ボタンを押して下さい。（同意されない場合は、[キャンセル]ボタンを押してインストールを中止して下さい。）

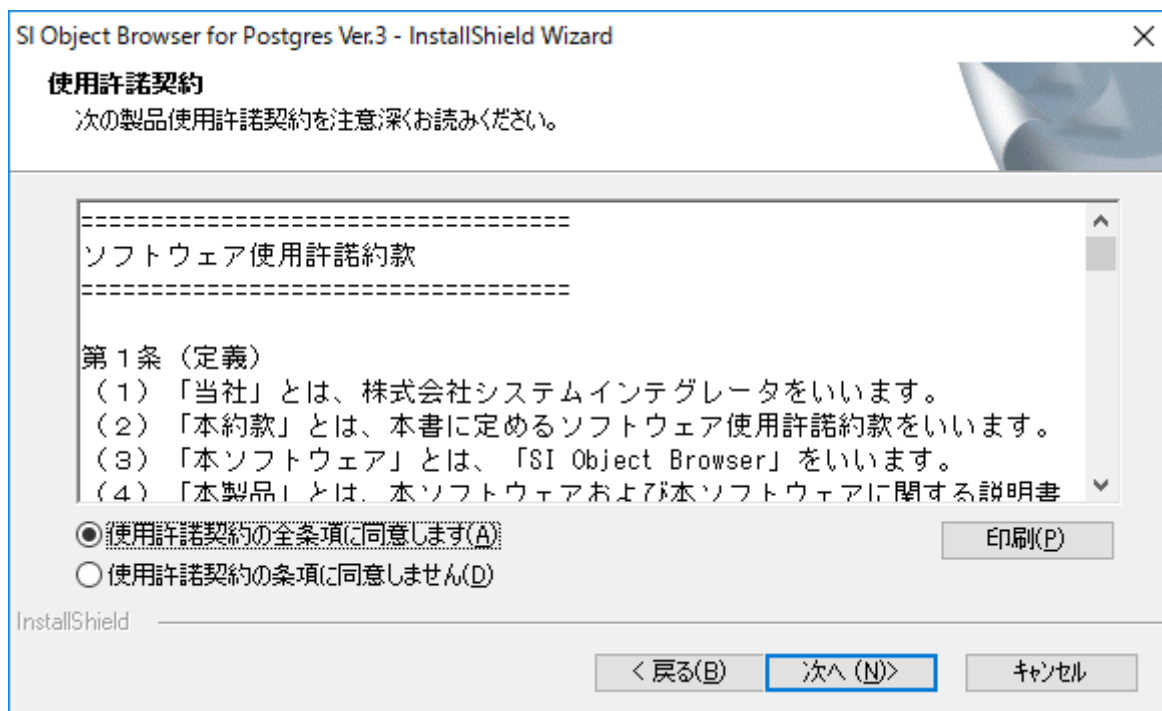

ユーザ情報画面が表示されます。利用者の名前と所属を入力し、[次へ]ボタンをクリックします。

インストールするフォルダを指定して、[次へ]ボタンをクリックします。

確認画面が表示されます。

インストールする場合は[インストール]ボタンをクリックして下さい。インストールが開始されます。

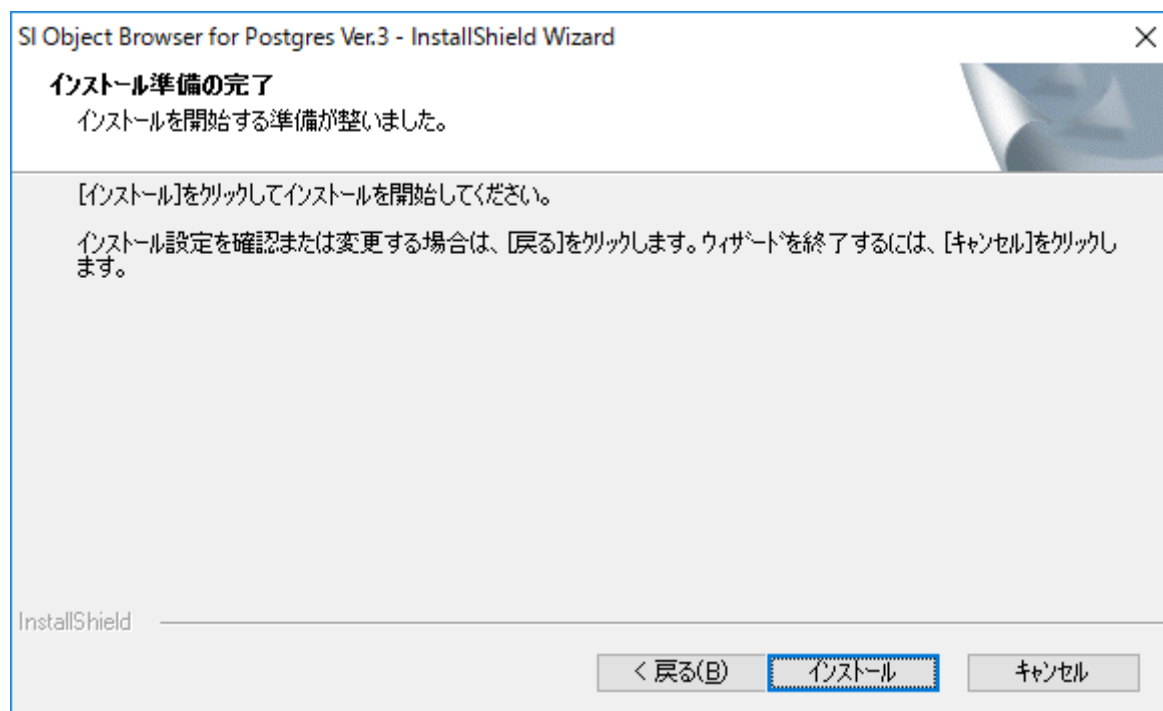

OS が Windows Vista 以降の場合において、インストールが開始された時点で下のような画面が表示された場合には、[はい]を選択してください。

下の画面が表示されましたらセットアップは終了です。[完了]ボタンを押して下さい。

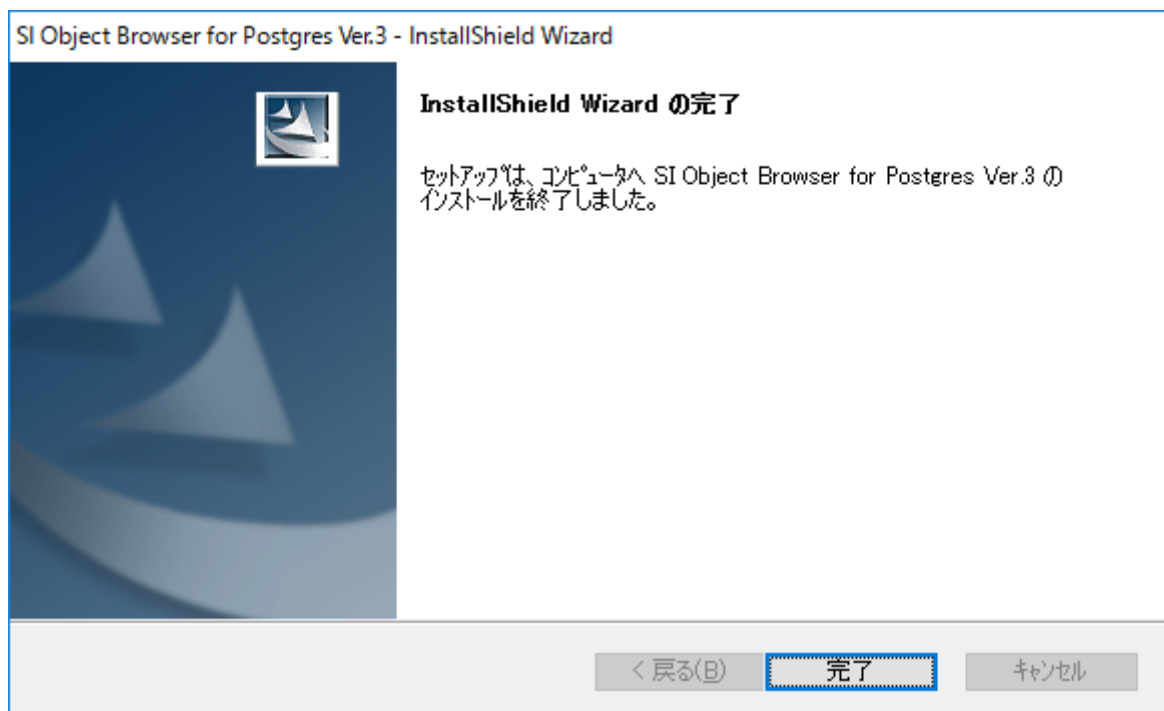

### 3. インストール後の初回起動

インストール後の初回の起動は、

必ず Administrator 権限をもつユーザで SI Object Browser の起動を行ってください。

(2回目以降の起動は Administrator 権限をもたないユーザでかまいません。)

Administrator 権限をもたないユーザで起動した場合は、以下のようなメッセージが表示されますので、

Administrator 権限をもつユーザにログインしなおした上、再度 SI Object Browser の起動を行ってください。

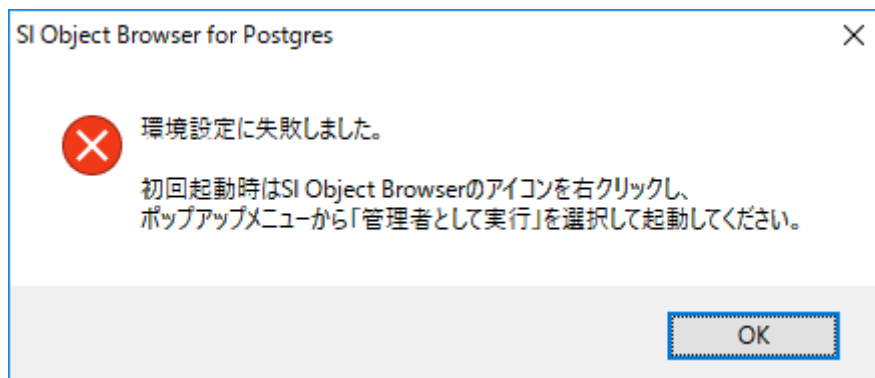

また、OS が Windows Vista 以降の場合は、「SI Object Browser for Postgres Ver. 3」の起動アイコンを右クリックし、ポップアップメニューから[管理者として実行]を選択し、初回起動を行ってください。

(2回目以降の起動は通常の方法で起動していただいてかまいません。)

#### 右クリック

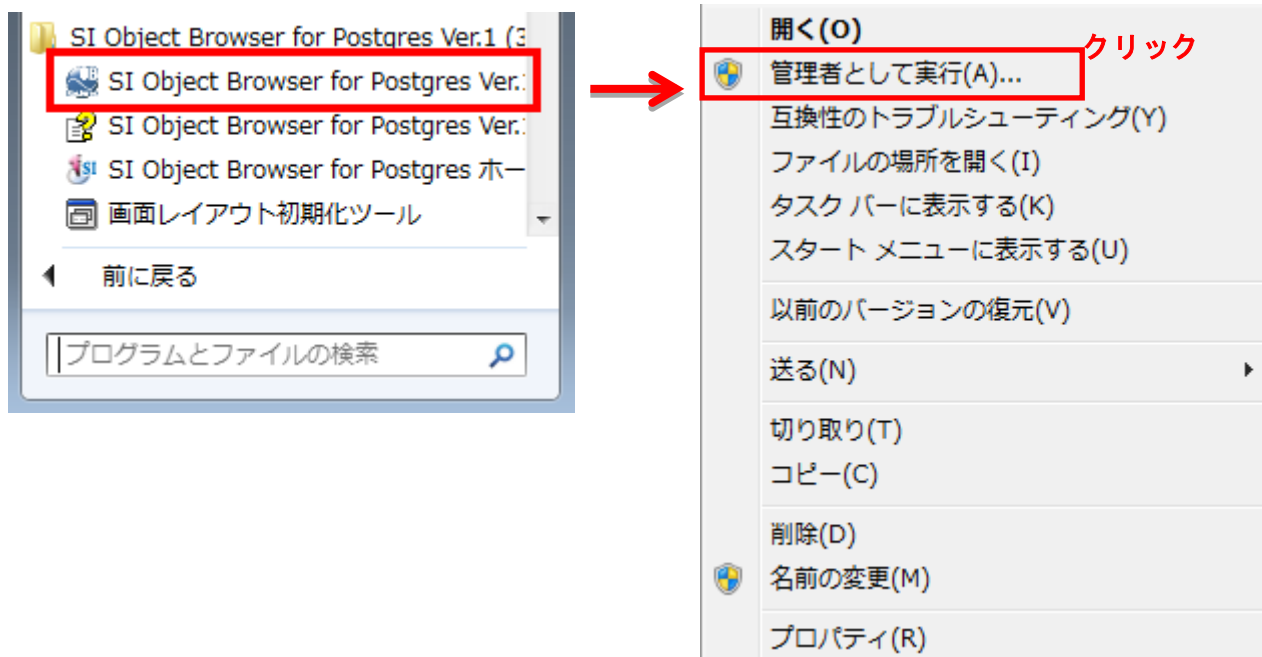

OS が Windows8 以降でスタート画面より「管理者として実行」する場合には、スタート画面上に表示された製品アイコンを右クリックすると、画面下部に以下のようなメニューが表示されますので、こちらから実行できます。

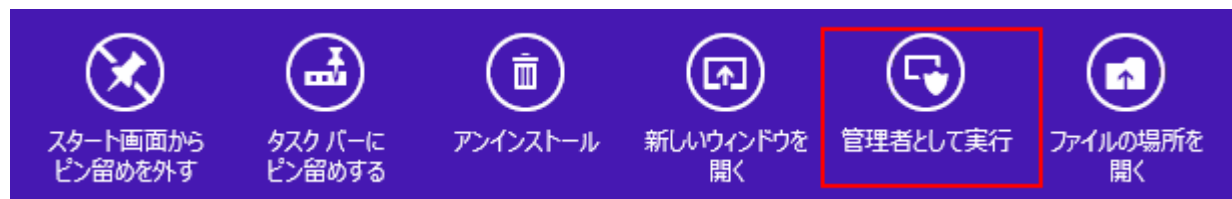

#### ■Windows10にて「管理者として実行」する場合

スタートメニュー上の全てのアプリなどに表示された製品アイコンを右クリックすると、以下のようなメニューが表示されますので、こちらから実行できます。

管理者として実行を選択しなかった場合は、以下のようなメッセージが表示されますので、ポップアップメニューから[管理者として実行]を選択し、初回起動を行ってください。

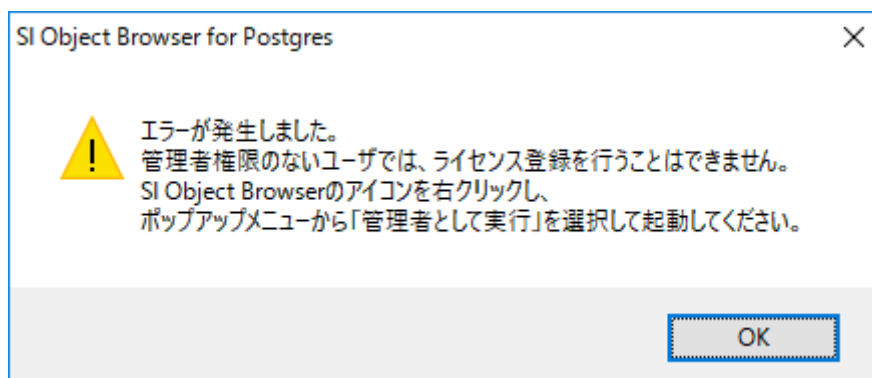

## 4. 製品登録

製品をご購入のお客様が、トライアル版から製品版にするための手順を案内いたします。

当製品ではインターネットによるライセンス認証が導入されています。

購入したライセンス数をこえての製品使用を行うことはできませんのでご注意ください。

※ライセンス認証は、製品が正規にライセンスを受けたことを確認するために行うライセンスの不正使用防止技術です。  
ライセンス認証を行っても、個人情報が送信されることはありません。

① 「3. インストール後の初回起動」と同様に、

Administrator 権限のあるユーザ(OS が Windows Vista 以降の場合は管理者モード)にて製品を起動します。  
起動画面にてプロダクト NO、プロダクト KEY を入力後、[ライセンス認証 KEY の取得]ボタンをクリックします。

- Logo:** "OB Postgres" logo on the left.
- Text:** "SI Object Browser for Postgres", "Version 3.0.0.0 (x64)", "Copyright(c) 1997,2017", and "System Integrator Corporation".
- Message:** A red message box stating: "30日間の試用期限が切れました。プロダクトNO, プロダクトKEY, ライセンス認証KEYを入力して頂けますと継続してご利用いただけます。" (The 30-day trial period has expired. Please enter the Product NO, Product KEY, and License Authentication KEY to continue using the software.)
- Input Fields:** Three text boxes labeled "プロダクトNO.", "プロダクトKEY", and "ライセンス認証KEY".
- Buttons:** A button labeled "ライセンス認証KEYの取得" (Get License Authentication KEY) and a blue link labeled "ライセンス認証の登録手順・解除手順について" (About License Authentication Registration/Unregistration Procedure).
- Footer Buttons:** "登録" (Register) and "終了" (End) buttons.

## ②インターネットに接続できる場合

インターネットに接続できる場合は以下のような画面が表示されます。

登録名を入力後、[登録]ボタンをクリックします。

※「登録名」は誰がそのライセンスを使用しているのか、ライセンス管理者が確認するためのものです。ニックネームなど何でもかまいませんが、貴社におけるライセンスの管理者が、社内の使用者を特定できるような名前をご入力ください。

ライセンスの登録状況が表示されます。[はい]ボタンをクリックします。

ライセンス認証 KEY が表示されます。[閉じる]をクリックします。

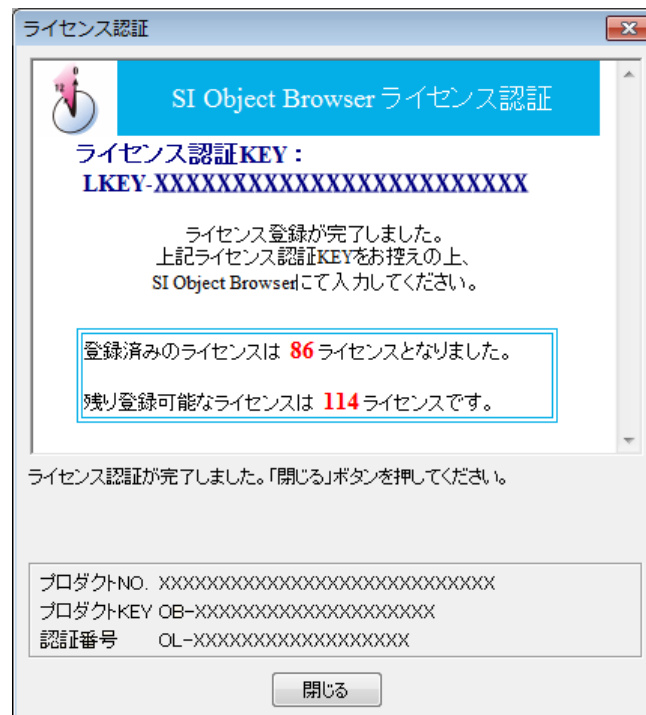

#### インターネットに接続できない場合

インターネットに接続できない場合は、以下のような画面になりますので、画面下部に表示される「プロダクト NO」、「プロダクト KEY」、「認証番号」を控えてください。

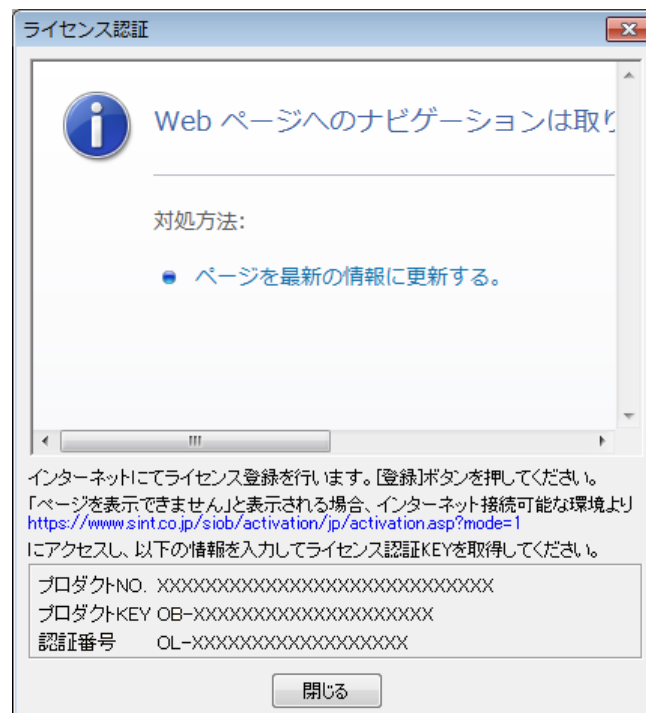

次に別途、インターネット接続できる環境の Web ブラウザより、以下の URL までアクセスします。

<https://www.sint.co.jp/siob/activation/jp/activation.asp?mode=1>

「プロダクト NO」、「プロダクト KEY」、「認証番号」、「登録名」を入力後、[登録]ボタンをクリックします。

※「登録名」は誰がそのライセンスを使用しているのか、ライセンス管理者が確認するためのものです。ニックネームなど何でもかまいませんが、貴社におけるライセンスの管理者が、社内の使用者を特定できるような名前をご入力ください。

ライセンスの登録状況が表示されます。[はい]ボタンをクリックします。

ライセンス認証 KEY が表示されます。ライセンス認証 KEY を控えてください。

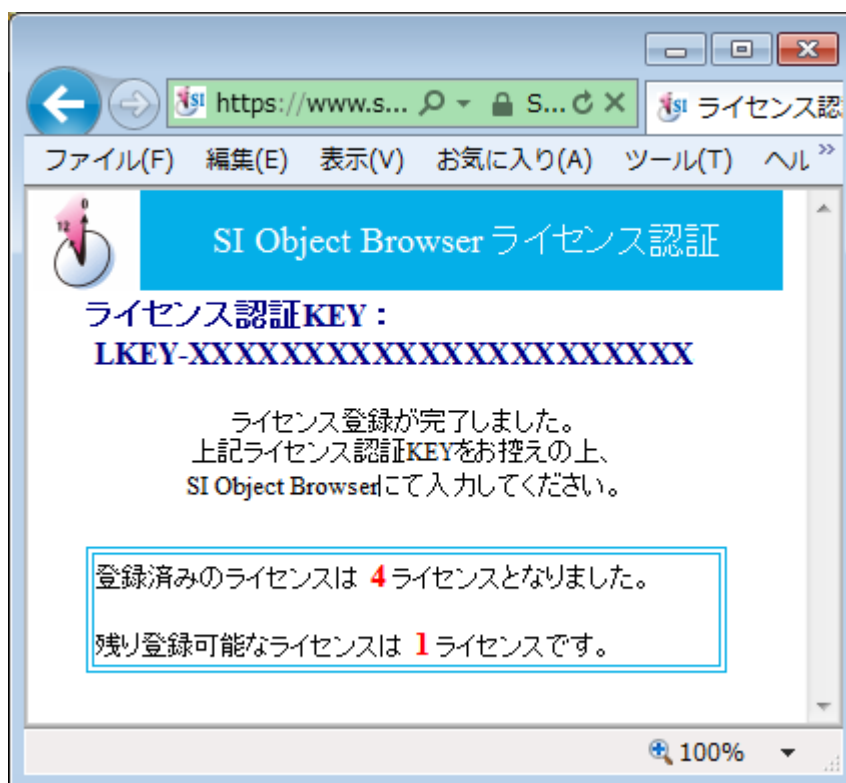

③起動時の画面に戻り、②で取得したライセンス認証 KEY を入力し、[登録]ボタンをクリックします。

「ライセンス登録を終了しました。」とメッセージが表示されます。以上で製品登録は完了です。

## 5. 製品の登録解除

製品登録後、マシンを入れ替える場合や、再登録したい場合は、ライセンスを解除していただく必要があります。それぞれ以下の手順にて行ってください。

- 現在のマシンから他のマシンへ製品を入れ替えたい場合

「コントロールパネル」→「プログラムのアンインストール」よりアンインストールしてください。

ライセンスが登録済の場合は、自動でライセンス解除画面が表示されます。

- 新しいプロダクト KEY で製品を再登録したい場合

上記と同様の手順で、アンインストール後、再度インストールしていただくか、

「3. インストール後の初回起動」と同様に、Administrator 権限のあるユーザ(OS が Windows Vista 以降の場合は管理者モード)にて製品を起動し、「ヘルプ」メニューの「バージョン情報」を選択します。

以下のような画面が表示されますので、[ライセンス情報の削除]ボタンをクリックします。

削除の確認のダイアログが表示されますので、[はい]をクリックします。

※[はい]を押した時点で、再度製品登録を行うまで製品は使用不可となります。ご注意ください。

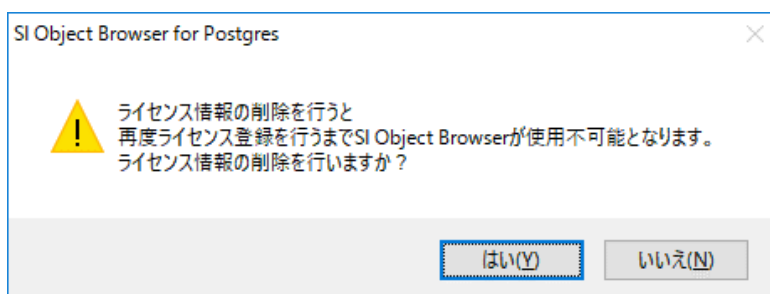

ライセンス解除画面が表示された後は、以下の操作を行って下さい。

## ②インターネットに接続できる場合

インターネットに接続できる場合は以下のような画面が表示されます。

[解除]ボタンをクリックします。

ライセンス認証

SI Object Browser ライセンス認証

ライセンスの解除を行います。

プロダクトNO

プロダクトKEY

解除番号

解除

インターネットにてライセンスの解除を行います。[解除]ボタンを押してください。  
「ページを表示できません」と表示される場合、インターネット接続可能な環境より  
<https://www.sint.co.jp/siob/activation/jp/activation.asp?mode=0>  
にアクセスし、以下の情報を入力してライセンス認証KEYを取得してください。

プロダクトNO. : XXXXXXXXXXXXXXXXXXXXXXXXXXXX  
プロダクトKEY : [ライセンス登録時に入力したプロダクトKEY]  
解除番号 : OL-XXXXXXXXXXXXXXXXXXXX

閉じる

ライセンスの登録状況が表示されます。[はい]ボタンをクリックします。

ライセンス認証

SI Object Browser ライセンス認証

該当ライセンスの登録可能ライセンス数は 200 ライセンスです。  
解除を行ないますと、115 回登録することができるようになります。

解除しますか？

はい いいえ

インターネットにてライセンスの解除を行います。[解除]ボタンを押してください。  
「ページを表示できません」と表示される場合、インターネット接続可能な環境より  
<https://www.sint.co.jp/siob/activation/jp/activation.asp?mode=0>  
にアクセスし、以下の情報を入力してライセンス認証KEYを取得してください。

プロダクトNO. : XXXXXXXXXXXXXXXXXXXXXXXXXXXX  
プロダクトKEY : [ライセンス登録時に入力したプロダクトKEY]  
解除番号 : OL-XXXXXXXXXXXXXXXXXXXX

閉じる

ライセンス解除の完了画面が表示されます。【閉じる】をクリックします。  
SI Object Browser が自動で終了されます。

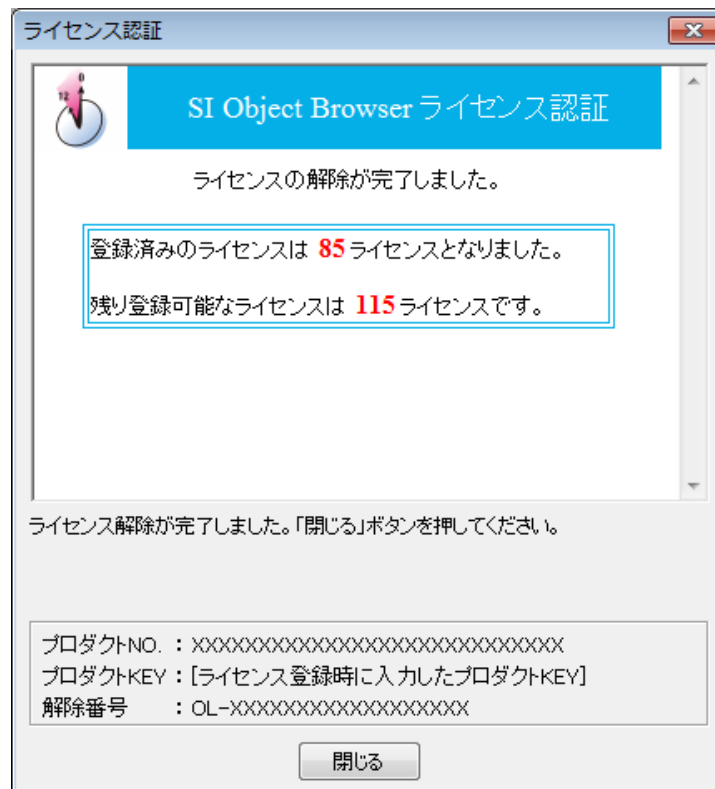

### インターネットに接続できない場合

インターネットに接続できない場合は、以下のような画面になりますので、画面下部に表示される「プロダクト NO」、「プロダクト KEY」、「解除番号」を控えてください。

「解除番号」はあとで調べることができませんのでここで必ずお控え下さい。

[閉じる]を押してください。終了確認の警告が表示されますので、[はい]をクリックします。

SI Object Browser が自動終了します。

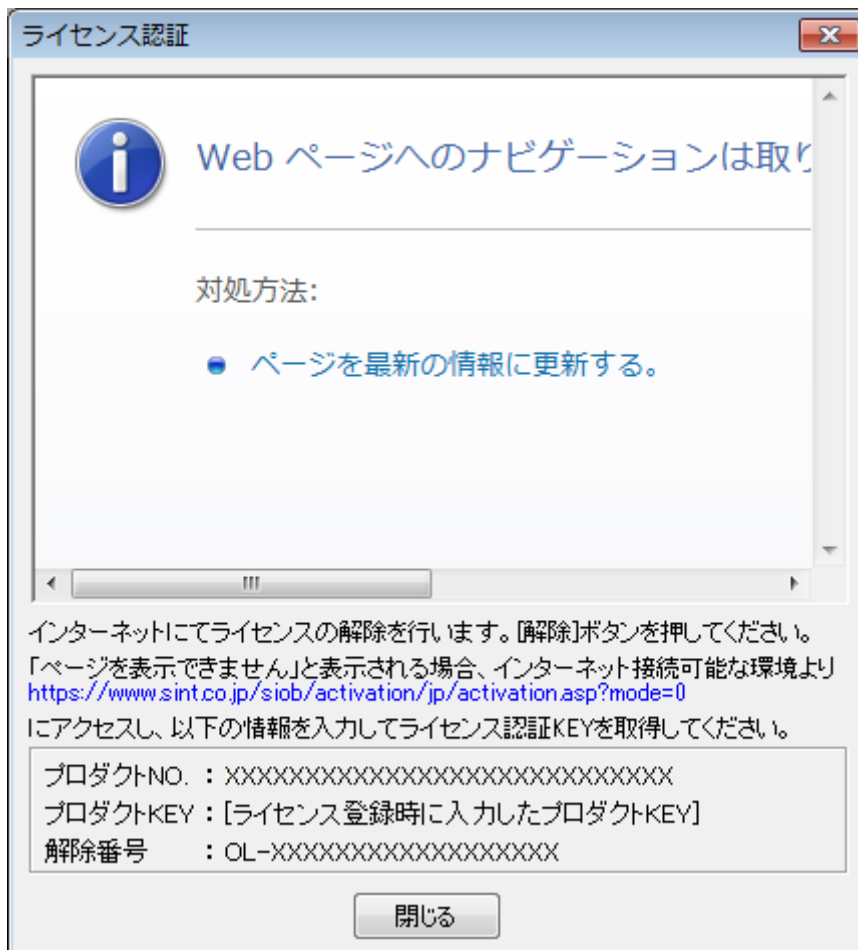

次に、別途インターネット接続できる環境の Web ブラウザより、以下の URL までアクセスします。

<https://www.sint.co.jp/siob/activation/jp/activation.asp?mode=0>

「プロダクト NO」、「プロダクト KEY」、「解除番号」を入力後、[解除]ボタンをクリックします。

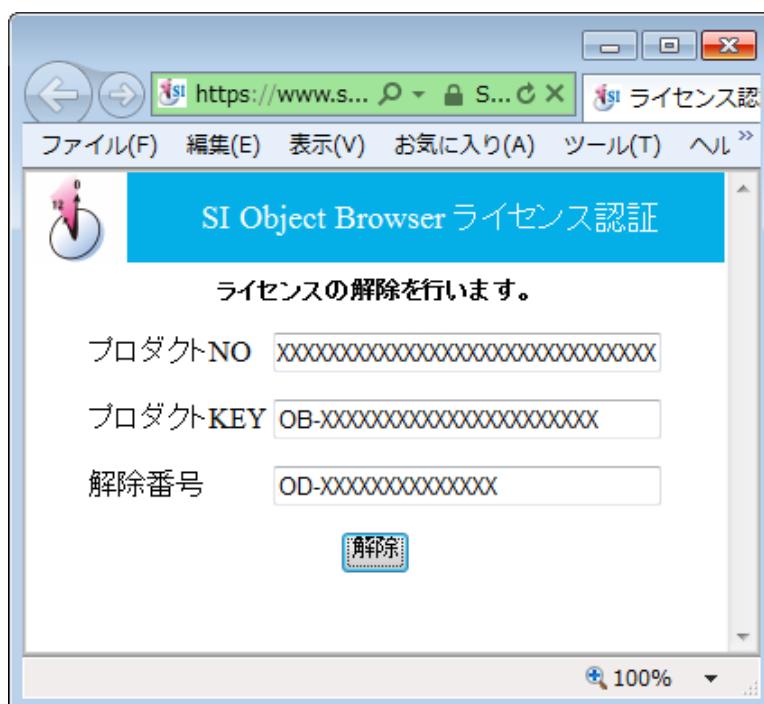

ライセンスの登録状況が表示されます。[はい]ボタンをクリックします。

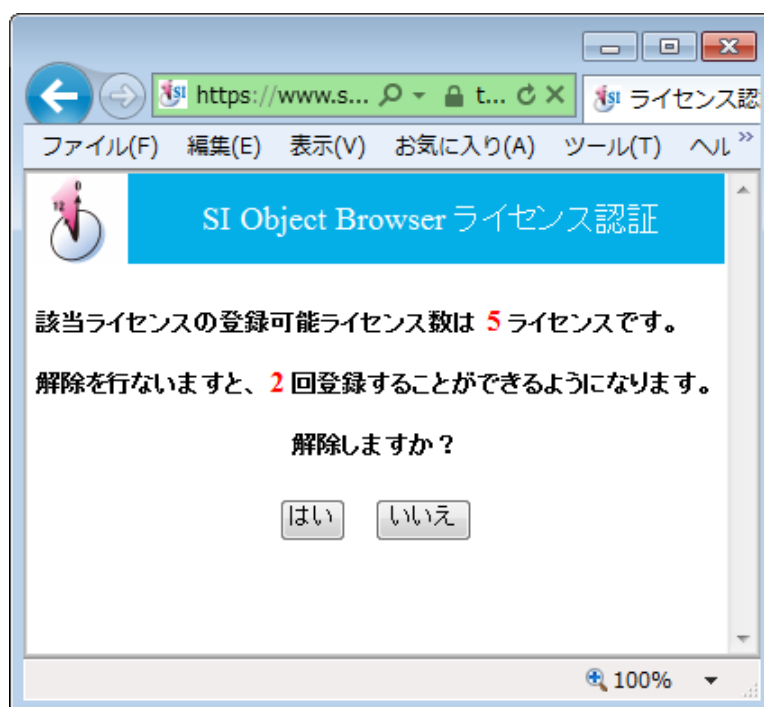

ライセンス解除の完了画面が表示されます。

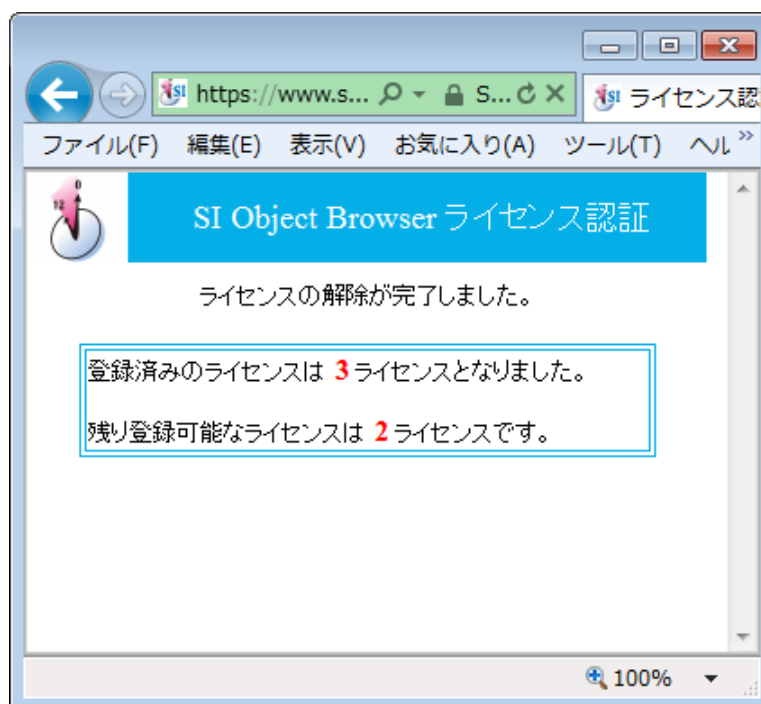

以上で製品登録の解除は完了です。

製品解除後、別のプロダクト KEY でライセンス登録する場合は  
再度 SI Object Browser を起動し、製品登録を行ってください。